

ARESMAR - 2014

L'ARESMAR, association régie par la loi de 1901 (J.O. du 31 août 1998, n°35) a pour but la promotion des recherches scientifiques exécutées dans le milieu subaquatique concernant l'archéologie, la géologie, la biologie et les sciences connexes, et la diffusion des résultats de ces recherches par des publications, conférences, expositions et toute manifestation de caractère scientifique ou culturel.

*Son siège social est fixé
à l'Université de Perpignan,*

*ARESMAR – Faculté LSH
Bât. Y, 1er étage
Dép. Histoire de l'art et archéologie
52, avenue Paul Alduy
66860 PERPIGNAN CEDEX*

*SIRET : 42458323500017
APE : 731Z*

*Recherches développement en sciences
physiques et naturelles.*

*D.D.C.S P.O. : 06611ET0020
Déc. PREF. W662005806*

aresmar.univ-perp.fr



L'assemblée générale de l'ARESMAR s'est tenue le samedi 6 décembre 2014, de 10 h15 à 12 h 30 salle du CRHiSM au premier étage du bât. Y, des Lettres et Sciences humaines de l'Université de Perpignan-Via Domitia (UPVD),

Etaient présents ou avaient donné procuration:

Xavier BERNARD, Laurent BOBO, Marie-Pierre BORIES, Claude BENE, Éric BOUCHET, Franck BRECHON, Charles CAMILLERI, Georges CASTELLVI, Guillem CASTELLVI, Henri COLONNA D'ISTRIA, Alain CONTE, Cyr DESCAMPS, Franck DORY, Claire DUPUIS, Noëlle FRANCIS SICRE, Catherine GALLO, François GUILLON, Simona GRITTI, Jocelyne KASTELNIK, Tarek KUTENI, Clémentine LARATTE, Alain LEJEUNE, Valérie PORRA KUTENI, Cyril TRICOT, Michèle RAUZIER, Jean-Charles RIBES, Ronan RIVOAL, Fernand ROBERT, Michel SALVAT, Jean SICRE, Léonard VELCESCU.



A 10 H 15 le président Éric Bouchet ouvre l'AG par la présentation de l'ordre du jour et donne la parole à notre invité, Martin Galinier, professeur d'histoire romaine à l'université de Perpignan-Via Domitia (UPVD), qui présente les actions de l'université dans lesquelles l'ARESMAR est partie prenante.

1) L'UPVD crée, à la rentrée 2015-2016, une option archéologie subaquatique associée au master d'histoire-histoire de l'art et archéologie. Ce master est partenaire de celui de l'université d'Alexandrie (anglophone); la maquette est compatible avec celle d'Alexandrie, ainsi il pourra y avoir des échanges

d'étudiants entre les deux universités et, à la fin des deux ans de scolarité, l'étudiant validera le Master des deux universités. L'expertise AERES (sept. 2014) du ministère a été favorable à sa création. Le master ouvrira donc en septembre 2015 à l'UPVD pour une capacité maximale de 12 étudiants (plongeurs, non plongeurs).

2) Pour mettre en place la maquette effective des programmes pour la rentrée 2015, une ou des réunions de mise en place avec Martin Galinier Philippe Lenfant, professeurs de l'UPVD, aura lieu fin janvier-février 2015. Des membres de l'ARESMAR pourront intervenir comme vacataires pour quelques heures pour l'enseignement technique de la plongée archéologique et/ou l'encadrement de stages pratiques l'été (Port-Vendres, Collioure ou sur la base de Philippe LENFANT au Barcarès); d'autres membres pourront intervenir ponctuellement aussi pour des TD ou cours spécifiques d'enseignement (charpenterie marine, commerce...) ou visite au dépôt de fouilles et discussions à bâton rompu sur les généralités des techniques de fouilles et d'archéologie sous-marine locale en particulier. Corinne SANCHEZ (CNRS) dont on connaît le travail à Narbonne tant en terrestre qu'en milieu ennoyé (*Lo Castelas*) a été aussi pressentie pour intervenir.

3) Un partenariat avec la Roumanie va être lancé (déjà deux colloques CRHiSM montés avec

l'Institut de Bucarest avec M. Galinier, L. Velscescu et G. Castellvi en octobre 2014 à Bucarest et octobre 2015 à Perpignan). L'idée est de lancer des opérations roumano-françaises d'archéologie subaquatique en Mer Noire (autour de Constantza) avec, pourquoi pas, à terme un projet de colloques avec l'idée d'un premier en Roumanie et d'un second à Perpignan.

4) Pour cela la convention en attente ARESMAR-CRHiSM va être signée début 2015. L'adresse postale de l'ARESMAR devient dès maintenant :

ARESMAR – Faculté LSH
Bât. Y, 1^{er} étage
Dép. Histoire de l'art et archéologie
52, avenue Paul Alduy
66860 PERPIGNAN CEDEX

Activités 2014



L'opération « Quille »

La phase préparatoire consistait à déplacer les bois à ré-immerger du souterrain vers le CER. Cette opération s'est déroulée le jeudi 31 juillet, comme moyen de transport la *Simca* et la remorque, des sangles, quatre paires de bras, une bonne condition physique et de la coordination entre Charly Camilleri, Jean Claude Itchner, Michel Salvat et Jean Sicre.



En 1990 avait été mise au jour et sortie de l'eau une quille et d'autres éléments de bois de charpenterie marine provenant



d'un bateau du XVe ou du XVIIe siècle.

La présence sur le même lieu de lots de mobiliers différents (région de Catalogne-Valence, XVe s. et Provence, XVIIe s.) n'a pas permis d'attribuer ces vestiges à l'un ou l'autre fait. Le site (épave et mobiliers) a été dénommé Port-Vendres 6-7. Cette opération avait été dirigée par Dali Colls, aujourd'hui décédé.



Le DRASSM a estimé en 2013, puis 2014, que ces BCM (Biens Culturels Maritimes), entreposés sans garantie de conservation à terme dans un souterrain de plus en plus humide (à Port-Vendres) devaient être ré-enfouis sur zone. L'ARESMAR a été porteuse et maître d'ouvrage de cette opération de ré-enfouissement. Nous avons fait part de nos regrets au DRASSM, sur le fait que cette opération a été très faiblement financée par leurs services d'autant plus qu'ils en étaient les demandeurs.

Pour des raisons de zonage portuaire le site d'origine (avant-port de Port-Vendres) n'a pu être réutilisé. L'opération a été réalisée dans l'anse de la Mauresque (zone stérile et adéquate) située quelques centaines de mètres à la sortie du port de Port-Vendres en remontant vers le Nord.

L'opération (OA 2218) s'est déroulée du 27 juillet au 10 août, sous la responsabilité d'Eric Bouchet, avec la participation, chacun selon ses prérogatives, plongeurs, soutien terrestre, ou visiteurs de Xavier Bernard, Charly Camilleri, Georges Castellvi, Guillem Castellvi, Henri Colona d'Istria, Jean Claude Itchner, Jocelyne Kastelnick (COH), Jean Charles Ribes, Ronan Rivoal, Jean-François. Rolland, Séverine Romestant, Michel Salvat, Jean Sicre, Gilles Suc (qui a réalisé de superbes clichés d'ambiance) et Anne-Françoise Voisin.

Devant les incertitudes sur la datation, une relance de l'étude de dendrochronologie a été suggérée par le DRASSM ainsi que la recherche de partenaires financiers pour cette étude.

La sécurité.

Eric BOUCHET effectue un rappel sur la sécurité en plongée pendant les fouilles. Il est facile d'oublier en « plongée archéologique » les règles élémentaires de sécurité. Le travail sous-marin ne s'y prête pas forcément et en cours de campagne, l'on déroge parfois aux principes fondamentaux : ne pas plonger seul, respecter la vitesse de remontée, la surveillance du binôme, limiter le nombre de trajet : fond / surface. Il est souhaitable avant chaque nouvelle campagne de rappeler ces fondamentaux.

L'UPVD s'ouvre sur la Roumanie.

Les trois mousquetaires étaient quatre, c'est connu. Idem pour la délégation de l'université de Perpignan-via Domitia qui s'est rendu en Roumanie en octobre 2013. Quatre « Catalans » dont trois membres de l'AAPO et de l'ARESMAR. L'idée de départ : l'année 2013 marquait le 1900^e anniversaire de la colonne Trajane (Rome) qui, élevée en 113, commémorait la conquête de la Dacie

(Roumanie actuelle) et son entrée dans l'Empire romain comme nouvelle province romaine. A cette occasion, les trois docteurs, Leonard Velcescu (thèse sur les représentations des Daces), Martin Galinier (thèse sur le colonne Trajane) et Georges Castellvi (thèse sur le trophée de Pompée et les trophées romains), ont organisé avec les membres de l'Académie Roumaine un colloque à Bucarest avec visite de sites, du 28 au 30 octobre 2013. S'était joint à l'équipe Franck Dory, vice-président de l'AAPO, qui participera également à la publication des actes du colloque.

La Roumanie, francophone et francophile, est un territoire ouvert à toutes les collaborations scientifiques. D'où l'idée nouvelle formulée à nos homologues roumains : pourquoi pas une coopération roumano-française dans les eaux de la Mer Noire à partir de Constantza ?

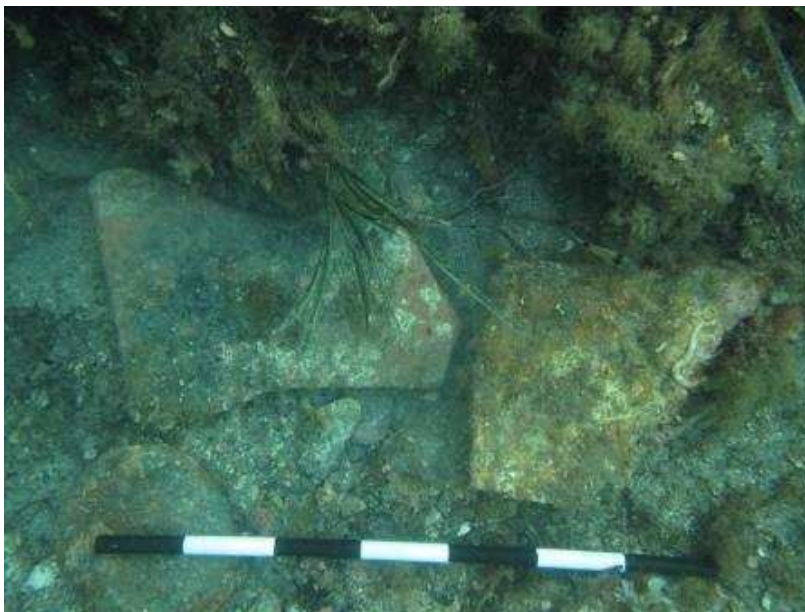

l'épave à *tegulae* déjà découverte en 1998 mais perdue depuis. Elle a pu ainsi être localisée avec précision et faire l'objet d'une première prise de contact en vue de sondages en 2015. Le secteur au large de Saint-Vincent a aussi été plongé avec la mise en évidence d'une zone d'épandage de céramiques moderne/contemporaines d'origine provençale sur une surface assez vaste, sans qu'une épave précise puisse être localisée. Le travail sur les archives de l'Amirauté de Collioure a été poursuivi et a permis de mettre au jour une quinzaine de naufrages des XVIIe et XVIIIe siècles dans les eaux de la Côte Vermeille.

La découverte fortuite d'un jas d'ancre en plomb au large du Cap l'Abeille est aussi à noter, de même que la découverte de l'épave

Archéologie : des chercheurs catalans invités en Roumanie

Deux membres de l'Association archéologique des P.-O. ont participé à un séjour d'études des monuments de la "Dacie".

D'ernièrement, dans le cadre des conférences de l'AAPO, à l'université, Martin Galinier, professeur d'histoire de l'art romain, a présidé une conférence sur *L'actualité des recherches autour de la colonne Trajane à Rome*. Cette manifestation clôturait, en quelque sorte, l'anniversaire des 1900 ans de ce monument, élevé à Rome en 113 après J.-C. pour marquer l'annexion de la Dacie (Roumanie actuelle) à l'Empire romain par l'empereur Trajan.

En octobre 2013, Martin Galinier, spécialiste de ce monument, Georges Cassiotu, archéologue du trophée de Pompée et Leonard Velcescu, spécialiste de la statuaria représentant les Daces, étaient invités à Bucarest, par l'Académie roumaine, pour participer à un colloque sur la thématique des monuments renvoyant à la conquête de la Dacie par les Romains. Ils ont pu visiter le trophée d'Adamclit, monument élevé en Roumanie par Trajan pour commémorer cette victoire. Ce monument entre dans la courte



Spécialistes roumains et catalans devant le trophée restauré d'Adamclit en Roumanie.

Liste des rares trophées romains de bataille parvenus à nous, avec ceux du site de Panissars (Le Perthus / La Jonquera) et le monument de la Turbie (Alpes-Maritimes).

Au même moment est paru, en France, un numéro des *Dossiers*

de l'archéologie dédié aux Trophées romains et à la colonne Trajane, sous la direction de ces trois spécialistes, membres de l'équipe du CRHISM de l'université. Ces membres de l'AAPO, étaient accompagnés par le vice-président Franck Dory.

Prospection visuelle Collioure :

Deux secteurs ont été plongés en repérage cette année sur Collioure. Le secteur des batteries a livré

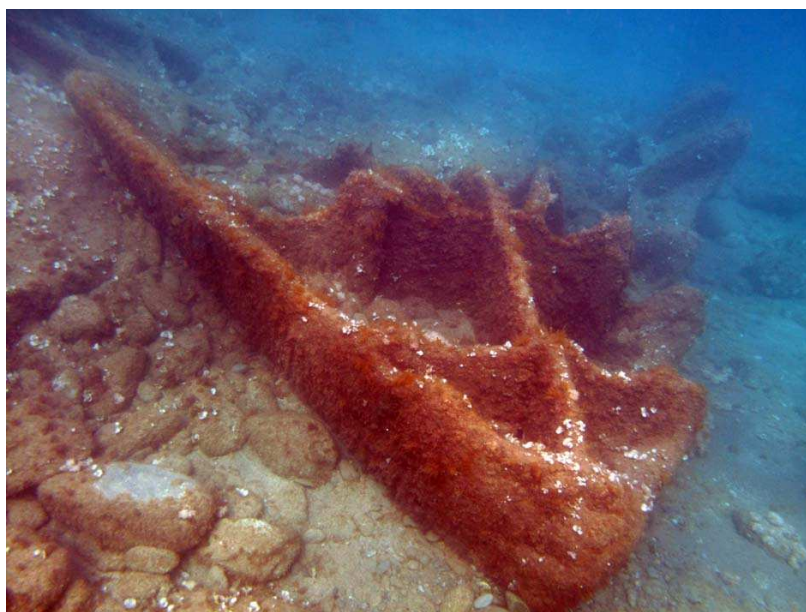

d'un navire à vapeur à quelques mètres de la plage de Taillelauque, sur Banyuls.

Epave aux briques

Une entrevue avec Jacques MANYA, nouveau maire de Collioure, a eu lieu le mardi 15 juillet avec Cyr Descamps, Charly Camilleri et Jean Sicre. Cet entretien a permis de présenter nos projets sur Collioure, et demander l'aide logistique de la mairie. Monsieur le Maire nous a assuré de son soutien et de son aide pour nos projets.

Le sondage archéologique sous-marins OA2380 s'est déroulé du 29 août au 30 septembre sous la responsabilité de Jean Sicre. Les membres de l'ARESMAR ont participé, chacun selon ses prérogatives, en tant que plongeurs, soutien terrestre, ou visiteurs, Geneviève Borrossit-Clugnet, Eric Bouchet, Charly Camilleri, Christophe Clugnet, Henri Colona d'Istria, Catherine

Gallo, François Guillon, Jean Claude Itchner, Jocelyne Kastelnick, Michel Salvat. 54 plongées ont été effectuées pour 53 heures de travail sous-marin. L'épave se trouve sur le sable à quatorze mètres de fonds, à la sortie du port de Collioure et comporte une cargaison de briques. Déclarée par M. Bernard Berehuc en 1998, elle a été retrouvée grâce au travail de collecte d'informations entrepris par notre équipe en 2013 et l'aide de Jean François Coudert. La demande de sondage sur ce site a été motivée par l'importance des éléments visibles en 2013. Mais lors de notre campagne 2014 nous avons pu constater que du sable (une trentaine de centimètres au niveau du treuil) avait recouvert la zone rendant encore plus difficile la lisibilité de l'épave.

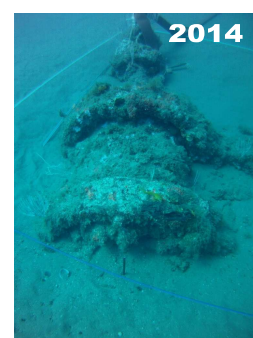

L'opération a été financée par le DRASSM, la Commission Nationale d'Archéologie de la FFESSM et nous avons pu compter sur le soutien logistique de la ville de Collioure. Un des éléments remarquables de cette épave est un tambour de treuil à chaînes très concrétionné (1 mètre de diamètre pour 80 cm de long) avec son arbre de transmission (1.50 de long) pour une longueur totale de 2.30 m. L'autre élément visible car affleurant sur le fond de sable,

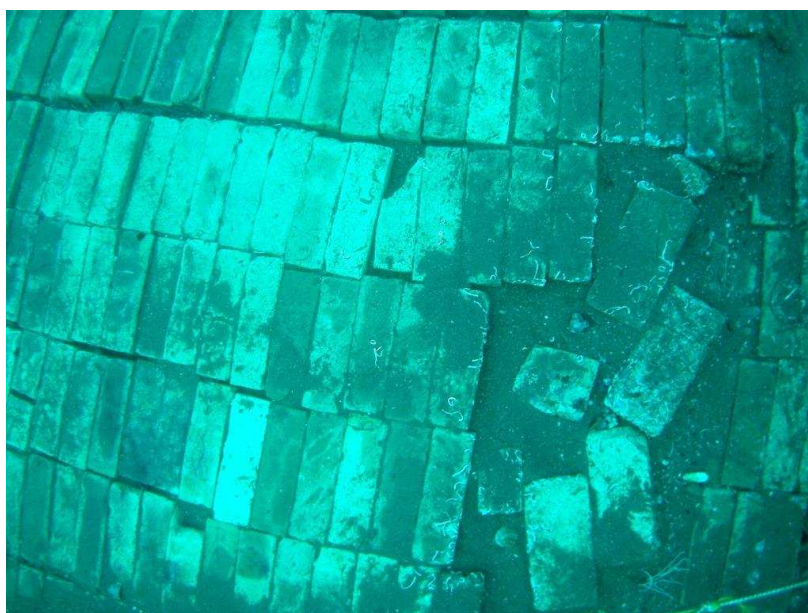
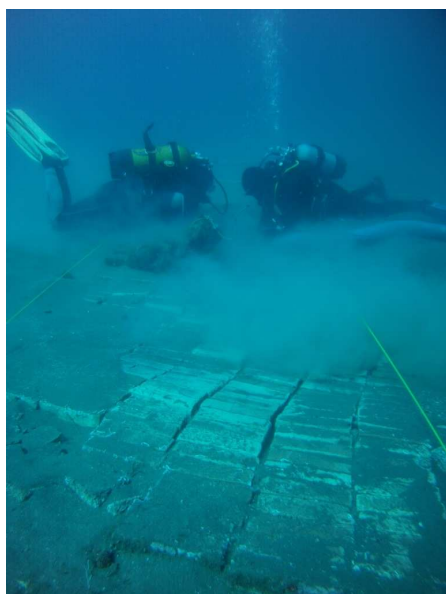

est constitué de briques en terre cuite de petites dimensions (22 x 14 x 7 cm). Une zone de briques rangées sur quatre niveaux et affleurant est visible et d'autres de même facture sont éparpillées autour de la zone. Les briques sont posées sur une structure en bois qui semble être une partie de la coque d'un navire. Cette couverture de briques a semblé-t-il protégé le bois mais les extrémités sont attaquées par les tarets. (Taret : *Teredo navalis*, mollusque marin xylophage à aspect vermiforme).



Un sandow (câble élastique) a été positionné dans un axe nord sud sur une longueur de 15 mètres au départ du treuil. Une tranchée perpendiculaire et coupant cet axe a été désensablée ce qui nous a permis d'apprécier la largeur du gisement (Est-Ouest entre 5 à 6 m) et de constater une zone remaniée (présence d'un pneu et de sac plastique) contiguë à la largeur. A noter autour de l'épave (10 à 20



mètres) des éléments affleurant, amas de structures métalliques, un « wagonnet », mais aucun de ces éléments ne peut être pour l'instant rattaché à l'épave. Dans la partie septentrionale, le gisement semble se prolonger au-delà de 25 mètres du point de départ (treuil). L'épaisseur de sable à cet endroit atteint une cinquantaine de centimètres, deux test-pits ont été pratiqués laissant rapidement apparaître des grosses concrétions métalliques de plusieurs mètres de long, de formes arrondies ou de type poutrelles. En raison de l'étendue du gisement et de l'épaisseur du sable fin très meuble, nos investigations n'ont pas pu être plus poussées dans cette partie. Un piquetage systématique effectué dans cette zone laisse envisager une étendue très vaste du gisement (plus de 30 mètres de long) mais non encore délimitée dans sa partie nord.

Des éléments de céramiques ont été prélevés et les premières observations faites par Gaëlle Dieleufet, laissent penser qu'il s'agirait de poterie de Vallauris (poêlon, marmite ronde ou à queue). La séquence chronologique est vaste car ces formes sont déjà connues en 1870 et sont produites au moins jusqu'à 1935. Cette épave semble donc relativement récente mais nous souhaitons continuer nos investigations car beaucoup de questions restent posées tels que : le type de bateau, sa provenance, sa destination, l'origine et l'usage de son chargement. Le rapport de cette opération est en cours de rédaction, mais le travail sur ce site va se poursuivre en archive, et devrait continuer sur le terrain par une demande de prolongation du sondage en 2015.



De retour à TYR (Liban)

Du 20 au 23 septembre l'ARESMAAR a animé quatre manifestations invitant à découvrir le patrimoine sous-marin de la ville de Tyr



Cette année, la mission se composait de trois personnes, membre de L'ARESMAAR : Clémentine Laratte, Tarek Kuteni et Jean Sicre. L'objectif principal de cette mission était la sensibilisation à la protection du patrimoine sous-marin, au travers de manifestations telles qu'une conférence, une exposition, une randonnée palmée et des ateliers à destination des scolaires, mais aussi la reprise de contact avec nos partenaires libanais.



La conférence s'est déroulée à Université Islamique, le samedi 20 septembre. A destination d'un large public, il s'agissait de faire

découvrir le travail des archéologues sous-marins à travers la présentation des fouilles réalisées par notre équipe dans le port antique de Tyr.



En effet la façade maritime du Liban, du nord au sud, et les eaux libanaises recèlent différents types de vestiges (ports, épaves, débris de la vie quotidienne...), témoins engloutis d'un lointain passé. Notre association l'ARESMAAR, a conduit plusieurs opérations de recherches archéologiques sous-marines à Tyr suivies de séjours d'études (relevés, mobiliers) dans le cadre de la coopération entre les villes de Tyr et Perpignan. La présentation a été faite en français par Jean S. avec un résumé en arabe par Tarek Kuténi.

Parallèlement à la conférence était présentée l'exposition offerte à la ville de Tyr. Cette exposition, dont les textes sont en français, arabe et anglais, présente les travaux effectués à Tyr par l'ARESMAAR mais aussi les différents types de vestiges rencontrés. De plus l'exposition photographique réalisée par le bureau de l'UNESCO à Beyrouth, à l'occasion du 10ème anniversaire de la Convention de l'UNESCO sur la protection du patrimoine culturel subaquatique, a été également présentée au public. Une première au Liban : une randonnée archéologique palmée, le dimanche 21 septembre au matin. Cette manifestation a permis à 24 participants, tous nageurs confirmés, venus de Beyrouth et du Sud-Liban, l'opportunité de découvrir les traces englouties de l'ancienne ville de Tyr. Les randonneurs aquatiques ont pu ainsi admirer les vestiges situés à faible profondeur (colonnes, carrières submergées,

mole...), et écouter les commentaires en surface sur les hypothèses des fonctions de ses vestiges. Cette randonnée s'est déroulée dans une ambiance très conviviale ; nous avons été rejoints par Monsieur Hasan MBOUK, le maire de Tyr qui n'a pas hésité à chausser ses palmes et faire une grande partie de cette randonnée à nos côtés.



En partenariat avec l'Institut français de TYR, une animation à destination des scolaires a été proposée le mardi 23 septembre. Au travers de deux ateliers, et avec le soutien des équipes éducatives, plus de 80 élèves de deux écoles de Tyr ont pu pratiquer le recollage de fragments de cruches modernes en céramique et s'initier au façonnage de petits vases en argile, d'après les modèles trouvés dans la grotte de Bélesta (66).

Il s'agissait d'une première immersion en milieu scolaire au Liban et d'autres missions permettront d'approcher un nombre



plus important d'écoles publiques et privées de Tyr. L'objectif est de sensibiliser, par une archéologie plus concrète et vivante, des élèves de la région de Tyr à la nécessité de connaître et protéger le patrimoine sous-marin.

Nous tenons à remercier pour leur soutien, Monsieur le maire de Tyr, Monsieur Hasan Mbouk, la municipalité de Tyr, la municipalité de Perpignan et son service des relations internationales, l'Institut Français de Tyr, le bureau régional de l'UNESCO à Beyrouth, le Lebanon Water Festival, Olivier Diaz de Zarate et la commission Archéologie de la FFESSM.

CREM



Dans le cadre de la préparation du Master d'archéologie subaquatique (prévu en septembre 2015, sous réserve d'acceptation par le ministère), Martin Galinier et quelques membres du bureau de l'ARESMAR ont fait la visite du centre du CREM (Centre de Recherches sur les Ecosystèmes Marins) du Barcarès, accompagnés par Philippe Lenfant. Les locaux attribués au CREM font partie d'un bâtiment, propriété actuelle de la Commune du Barcarès. Ils sont situés à côté du port plaisancier qui s'étend entre la capitainerie et Coudalère.

Casa de l'Albera (Argelès)

Les collections de Port-Vendres et Collioure s'exposent à la Casa de l'Albera à Argelès. Cette exposition intitulée : *L'Albera antique – Ibères, Grecs, et Romains dans la partie orientale des Pyrénées* présente plus de 200 pièces. Le matériel très riche et varié est issu de la collection de la Casa de l'Albera, du dépôt de fouilles municipal de Port-Vendres, de la Maison du patrimoine Française

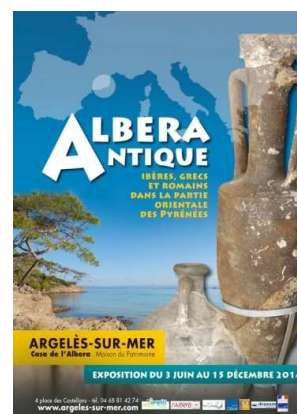

Claustre de Céret. Vous pourrez découvrir l'activité maritime antique mais aussi les amphores servant à transporter vin, poissons ou huile, ainsi que des pièces propres au fonctionnement des bateaux., des objets de la vie quotidienne : sigillées, poêles en étain, tables de jeu, dés, stylet en os, encrier.

AG C.I.R PM FFESSM

Participation d'Éric Bouchet, Jocelyne Jocelyne Kastelnick, Michèle Rauzier et Jean Sicre à l'assemblée générale du comité Interrégional de plongée Pyrénées Méditerranée à Toulouse le 22 février. Nous pouvons compter parmi nos membres les quatre Instructeurs Fédéraux en Archéologie actifs dans notre région, dont trois sont licenciés au ARESMARINS.

Journée DRASSM



Déplacement à Marseille, le samedi 22 mars, en covoiturage depuis Narbonne, avec Eric Bouchet, Jocelyne Kastelnick, Michel Salvat et Jean Sicre pour assister à la journée DRASSM.

Nous avons pu retrouver nos amis de



Éditions CLESMAR

Frontignan, et de Marseillan dont Antoine Golf qui nous a présenté son dernier ouvrage intitulé : *Le redoutable, funeste et dangereux Golfe du Lion*. Le repas de midi fut pris en compagnie de Marie Pierre Jezegou et des équipes amies qui travaillent en archéologie en Languedoc Roussillon. Une visite est organisée en seconde partie d'après-midi au musée de la bourse entièrement restructuré.



AG FFESSM

Participation d'Éric Bouchet, Jocelyne Kastelnick, Michèle Rauzier et Jean Sicre à l'assemblée générale de la FFESSM à Avignon le 5 avril. Avec la présence de tous à la réunion de la CNA, puis celle des instructeurs fédéraux en archéologie. Ces réunions permettent de rencontrer les différents acteurs de l'archéologie fédérale. L'Aresmar compte dans ces rangs trois instructeurs en Archéologie, fédéraux actifs dans la région Pyrénées Méditerranée.



Escale à Sète



Du 19 au 21 avril, le week-end de Pâques, dans le cadre d'Escale à Sète, le Parlement de la Mer a accueilli une partie des Kakémonos ARESMAR sur Tyr et ceux de la commission Archéologie CIR PM FFESSM. Le Parlement de la Mer, créé à l'initiative de la Région, fédère la communauté maritime du Languedoc-Roussillon. Il a, notamment, pour mission de favoriser les échanges et le vivre ensemble.

La préparation de la saison

Le samedi 21 juin, une joyeuse équipe s'est retrouvée à Port Vendres pour les vérifications d'usage avant la saison. Au programme des réjouissances, rangement et aménagement du local rue combes, entretien du matériel pour les campagnes estivales,

vérification mécaniques et T.I.V. des blocs Aresmar-Aresmarins. Un grand merci à tous les participants.

BATEAU



Notre flotte était vieillissante, l'achat d'un nouveau bateau a été effectué, il s'agit d'une ancienne Pilotine de 6 mètres de long et motorisé avec un moteur diesel de 95 Ch. A ce jour nous sommes toujours à la recherche d'une place au port. L'achat d'une remorque est prévu ainsi que l'installation d'une plage arrière, d'une échelle et de divers aménagements.

Entre ciel et mer

Notre ami Cyril TRICOT, dans un sympathique courriel, nous informe qu'il ne peut pas être présent à notre AG. En effet il fait la promotion de sa dernière d'une collection de calendriers, posters, et marques-pages sur le Pays Catalan et des décors du monde et monde sous-marin qu'il a sorti pour la fin d'année 2014.

www.eauseableue.fr/fr ou www.collection-entre-ciel-et-mer.fr

Projets en Méditerranée

Jose-Oscar Encuentra, archéologue sous-marin Andorran qui a participé à plusieurs de nos campagnes, travaille maintenant dans le sud de l'Angleterre comme chargé de projet au sein du Maritime Archaeology Trust : www.maritimearchaeologytrust.org.

Il développe des projets avec des partenaires européens dont quelques unités de recherche du CNRS et associations. Dans un amical courriel envoyé pour l'AG, il a en tête de nous associer dans un futur projet en Méditerranée si l'occasion se présente, « may be, wait en see ».

Valorisation du bénévolat

Le bureau tente de faire ressortir dans toutes ses actions de la valorisation du bénévolat. En effet un rapport du Conseil économique et social de 1993 définissait le bénévole comme celui qui s'engage librement pour mener à bien une action non salariée, non soumise à l'obligation de la loi, en dehors de son temps professionnel et familial. Le bénévolat est ainsi considéré comme un don de temps librement consenti et gratuit. D'un point de vue comptable, le bénévolat constitue une contribution volontaire en nature qui est, par principe, sans contrepartie. La valorisation doit donner une image plus fidèle de nos activités, de nos coûts et de nos ressources.

Récupération de biens culturels maritimes

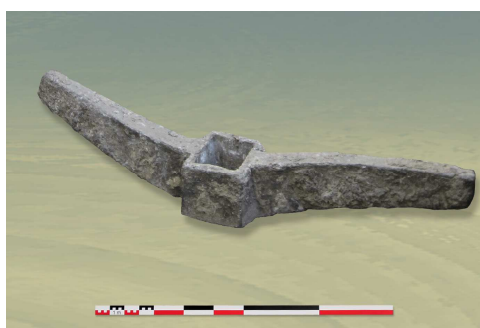

Au début du mois d'août, suite à l'annonce par la presse d'une conférence de Georges Castellvi à Argelès (Grecs et Romains sur la côte nord catalane), M. Pierre Xatard, 84 ans, ancien propriétaire d'une discothèque sur la côte Vermeille, domicilié aujourd'hui à Alénia, a manifesté son désir de faire don d'un jas d'ancre antique en plomb, remonté du Cap Béar il y a plus de

soixante ans. Alerté directement par le donateur ainsi que par la Casa de l'Albera, G. Castellvi a proposé à celui-ci d'en faire don au dépôt archéologique de Port-Vendres. Il a alors transmis les coordonnées de Pierre Xatard à Michel Salvat, agent du patrimoine à Port-Vendres et gestionnaire du dépôt du DRASSM. Un rendez-vous a alors été pris par Michel Salvat pour récupérer la pièce à Argelès, le mardi 9 septembre 2014 en milieu de matinée. Accompagné de trois employés des services techniques municipaux, l'équipe port-vendraise s'est rendue sur place rencontrer le donateur et récupérer l'objet. De retour à Port-Vendres, avant de déposer le jas au dépôt, l'équipe s'est rendue à la criée du port pour le peser. La balance annonçait un poids de 290 kg, la longueur étant de 1,65 m.

Exposition archéologique



Une exposition archéologique temporaire organisée par le pôle archéologique du Conseil Général des PO, rassemble des objets archéologiques, documents d'archives, œuvres d'art religieux dans la Chapelle Notre Dame des Anges à Perpignan. Les trois services patrimoniaux : le pôle archéologique, les archives départementales et le centre de conservation et de restauration du patrimoine ont sélectionné des objets, des documents qui sont présentés au public sous forme de cinq séquences successives jusqu'à décembre 2015. La première séquence a permis entre autre de présenter des amphores de Port-Vendres.

Pré-remontage PV I

Cela fait 40 ans que l'épave de Port-Vendres I a été fouillée. Un ambitieux projet est en cours visant le remontage de cette épave et la présentation au public. Le Parc Marin, le DRASSM, la mairie de Port-Vendres, le Conseil Général ont l'intention de monter une opération technique dans un local situé près de la gare de Port-Vendres. Cette première phase consisterait à effectuer un pré-remontage à blanc pour vérifier si tous les morceaux peuvent être « remontables ». Ils seront ensuite emballés proprement et stockés dans un lieu plus adapté. Jean-Marie Gassend et Nathalie Huet (Drassm) devraient venir pour examiner le bois et planifier cette mise en place.

Coordination Internationale

Clémentine Laratte qui travaille maintenant à Ouagadougou (Burkina Faso) et qui c'est beaucoup investie depuis plusieurs années dans nos opérations au Liban ; propose de s'occuper de la coordination des actions de l'ARES MAR sur le plan International. Une plaquette illustrée devrait voir le jour et recenser, comme un C.V., les compétences et savoir-faire de l'ARES MAR. Cette plaquette sera aussi traduite en Anglais afin de pouvoir être diffusée au niveau Européen et International.

S.N.S.M.

Eric Bouchet et Jocelyne Kastelnick ont participé à un stage de formation le 11 et 12 octobre à Canet. Le programme de ces deux journées comportait : le rappel de la réglementation, les moyens de communication (VHF ASNA), le tractage de bateau, le gonflage et mise à l'eau d'un radeau de survie, le retournement, la manipulation de fusée de détresse et des notions de secourisme nautique.

SRA Frontignan



Claude Béné et Fernand Robert nos amis de Frontignan prennent la parole pour nous parler de leurs actions de 2014 et leurs projets 2015. Plus particulièrement l'épave Aresquiers 12, sur le littoral des Aresquiers. Il s'agit d'un voilier en bois probablement daté du milieu XIX^{ème} siècle et chargé de blocs de soufre. Leur Club fédéral a été créé en 1985, ils fêteront en 2015 leurs 30 ans.

Le rapport financier

Le rapport financier est effectué par le trésorier Franck Bréchon qui rappelle, comme en 2013, les difficultés rencontrées avec notre banque, le Crédit Agricole, concernant la gestion courante des comptes. Le changement d'établissement bancaire pourrait être une solution pour éviter ces tracasseries et ces frais.

ARESMAR – Bilan financier au 04/12/2014

Résultat 2014

Dépenses	Recettes	Solde
7835,70	4318,33	-3517,37

Etat des comptes au 04/12/2014

	Compte courant	Livret	Caisse	Total
06/12/2013	3 254,15 €	8 481,27 €	44,91 €	11 780,33 €
17/12/2014	3 246,56 €	5 051,58 €	35,13 €	8 333,27 €

Etat des subventions

	Attribué	Versé
Port-Vendres	0,00 €	0,00 €
Perpignan	1 000,00 €	0,00 €
Université	0,00 €	0,00 €
DRASSM quille	800,00 €	640,00 €
		1 600,00 €
DRASSM briques	2 000,00 €	
		2 240,00 €
Total	3 800,00 €	€

Etat des cotisations année 2014

exercice 2014	1 370,00 €
---------------	------------

Etat des dons et abandons de remboursements

exercice 2013	4 567,00 €
---------------	------------

Bénévolat valorisé

21 jours pour 8 personnes à 6 h par jour	1008
Valorisation horaire	25 €
Total	25 200 €

Aide en nature

Prêt locaux

Port-Vendres	3 200,00€
Prêt local rue Combes	
(12 mois X 200 €)	2 400,00€
Prêt du Cer	
(1 mosi X 800 €)	800,00€
Collioure	950,00€
Appartement	
(1 semaine)	600,00€
Local capitainerie	
(1 semaine)	200,00€
Anneau port	
(1 semaine)	250,00€
Total	4 150,00€

Principales dépenses

Quille	769,76€
Briques	481,10€
Repérages	101,97€
Liban	500,00€
Assurance	1 336,00€
Matériel hors op.	403,79€
Bateau	3 500,00€
Banque	162,00€

Quitus

Le rapport financier et le rapport moral sont approuvés à l'unanimité par l'AG, pas de contre, pas d'abstention.

Le renouvellement du Bureau

L'appel à candidature n'a généré aucun vocation, le bureau de l'ARESMAR après un vote sans contre ni abstention se compose désormais de :

Président : Eric BOUCHET

Vice-président :

Georges CASTELLVI

Trésorier : Jean SICRE

Trésorière adjointe :

Jocelyne KASTELNIK

Secrétaire : Franck BRECHON

Secrétaire adjointe :

Simona GRITTI

Assesseurs : Charly CAMILLERI,

Guillem CASTELLVI, Henri

COLONNA D'ISTRIA

(Photographe) et Jean Charles

RIBES.

Opération 2015

Epave à Tegulae :

Un projet de sondages sur un gisement de tuiles au large de Collioure sera porté par Franck Brechon et Emmanuel Nantet. Cette opération permettrait de confirmer l'identification du gisement, son extension, d'évaluer l'état de conservation et de déterminer la nature du gisement.

Epave à Briques :

Une extension de l'expertise menée en 2014 sur l'épave aux briques à Collioure est prévue en 2015 dans sa partie septentrionale. Cette opération se fera en fonction des autorisations obtenues.

Tyr :

Les actions de sensibilisations de 2014 constituaient une première approche. Des actions seront prévues en 2015 en fonction des financements obtenus et des attentes de nos partenaires.

La Roumanie :

Afin de d'assurer la promotion et le développement de notre association, il est prévu de concevoir et de réaliser une série de Kakémono bilingues à présenter à Bucarest.

Le Perthus :

En 1993, François Gutierrez et Jean-Charles Ribes, membres de l'ARESMAR ont entrepris la première exploration en scaphandre autonome du Puits du Fort de Bellegarde, réalisant simultanément un film vidéo. L'opération de sondage a eu lieu en juillet et septembre 1994. Ils restent le souvenir, à la dizaine de plongeurs de l'ARESMAR, d'une descente de 35 m au bout d'un fil, d'une plongée de 27 m dans une eau froide (12°C) et presque deux tonnes de mobilier remonté. Cette opération fut réalisée sous la responsabilité de Cyr Descamps, avec le soutien de plusieurs associations : Assoc. pour le Patrimoine de la Vallée de la Rome A.S.P.A.V.A.R.O.M., Assoc. Salvaguarda et Fédération Française d'Etudes et Sports Sous-Marins. Toutes les étapes de ce sondage ont été filmées par notre ami Cyril Tricot.

La DRAC en 2014 demande un inventaire et une sauvegarde des collections pour 2016. L'ARESMAR participera à ces travaux, relançant ainsi l'idée d'une présentation d'une exposition permanente qui pourrait être intitulée "L'histoire du Fort racontée par son puits"...

Les ARESMARINS :



L'A.G. s'est tenue le samedi 21 juin 2014 à Port Vendres. L'association «Les Aresmarins» a été déclarée le 12 novembre 2002 à la sous-préfecture de Narbonne, son objet est : développer et favoriser, par tous les moyens appropriés sur le plan sportif, artistique ou scientifique, la connaissance du monde subaquatique, notamment l'archéologie sous-marine, en mer, piscine, lac ou eau vive. Le club permet non seulement aux membres de l'ARESMAR, n'appartenant

pas déjà à un Club de plongée, de s'affilier à la F.F.E.S.S.M et de bénéficier aux meilleures conditions des avantages que procure la licence, mais aussi de recevoir des subventions de la FFESSM qui participe financièrement aux actions de fouille, sondage et prospection de l'ARESMAR via "Les ARESMARINS" 08110389. Pour que le club vive, il faut qu'il recrute et licencie des plongeurs, affiliez-vous !



LES COTISATIONS

La cotisation 2015 reste fixée à 20 € minimum, et 10 € pour les étudiants. Le bureau propose aussi, au choix, une cotisation de 60 € minimum, déductible (66%) du montant de l'impôt versé, et qui revient à 20 €. En effet, l'ARESMAR est une association habilitée à recevoir des dons, et nous vous fournirons le reçu adéquat.



Après le verre de l'amitié, la majorité des participants sont allés déjeuner au restaurant en continuant à partager ce moment de convivialité.

C.R. Rédigé par Jean Sicre et Georges Castellvi avec la collaboration d'Eric Bouchet, Franck Brèchon et Michel Salvat.

*BULLETIN D'ADHESION
(OU DE VERSEMENT DE COTISATION)*

Pour être membre actif de l'ARESMAR, il faut en faire la demande écrite et être agréé par le Bureau. L'assemblée Générale ordinaire se tient une fois par an, au mois de décembre.

La cotisation 2015 est fixée à 20 €, et 10 € pour ds étudiants. L'ARESMAR est une association habilitée à recevoir des dons ; le bureau propose aussi une cotisation de 60 € ou plus déductible (66%) du montant de l'impôt versé, et qui revient à 20 € (un reçu fiscal sera fourni).

Je soussigné(e).....
demeurant :.....

tel. :
courriel :

adhère à l'ARESMAR et verse ma cotisation pour l'année

soit.....Euros

signature :

à renvoyer à : ARESMAR – Faculté LSH
 Bât. Y, 1er étage
 Dép. Histoire de l'art et archéologie
 52, avenue Paul Alduy
 66860 PERPIGNAN CEDEX